

«INTERVENCIÓN ARQUEOLÓGICA EN EL CASTRO DE IRUEÑA,  
(FUENTEGUINALDO, SALAMANCA), 2018»

ARQUEÓLOGO

Manuel Carlos Jiménez González, NIF 8101034C



*El Palacio / La Plaza en la actualidad*

PROMOTOR

Junta de Castilla y León  
Dirección General de Patrimonio Cultural

ACTUACIÓN:

Limpieza excavación, sondeos e instalación de cartel



NOTA; El presente escrito es un resumen adaptado tras el inicio de los trabajos de campo del proyecto de actuaciones presentando en su momento a la Dirección General de Patrimonio Cultural de la Junta de Castilla y León.

## PLANTEAMIENTO, OBJETIVOS y ZONAS DE ACTUACIÓN

La actuación arqueológica que se está realizando a lo largo del mes de septiembre (en su fase de campo) en el castro de Irueña, está promovida por la Dirección General de Patrimonio Cultural y financiada por el programa Interreg España-Portugal 2014-2020, con apoyo del Fondo Europeo de Desarrollo Regional (FEDER). La actuación cuenta con una financiación de 17.643,89 €, en sus diferentes fases de excavación y puesta en valor. En cuanto a la fase de excavación arqueológica, actualmente en curso, se centrará en dos direcciones; por una parte, en la recuperación del área más emblemática, podríamos decir, de las excavaciones realizadas por Domingo Sánchez, y por otra en la realización de sondeos manuales para investigar acerca de la secuencia estratigráfica del yacimiento, muy parcialmente conocida al día de hoy.

En la zona de El palacio/La plaza (Figs. 3 y 4) la actuación consistirá en la limpieza y vaciado de colmatación de las tierras que se han ido acumulando a lo largo del tiempo desde que se efectuaron las excavaciones de Domingo Sánchez en la década de los años treinta del pasado siglo en esa zona del interior del recinto. Esta colmatación, en opinión de los técnicos, podría ser de unos 25 o 30 centímetros, si se observa detenidamente la zona y si se toma como referencia la posición del sarcófago encontrado en la base de la intervención, que aún puede verse allí. Sobre el terreno, semi-oculta entre la maleza y la tierra, se observa hoy día una alineación de piedras claramente marcadas pertenecientes a un muro, con orientación aproximada este oeste. Creemos probable que este espacio, organizado a modo de plaza, según se dice, contara tal vez con morfología cuadrangular o rectangular (por determinarse), disponiéndose alrededor las construcciones, si bien es solo una hipótesis de trabajo que ahora tal vez pueda despejarse. La zona en la que se intervendría inicialmente, mediante trabajos de limpieza y retirada de tierras acumuladas por la erosión, se estima que podría encontrarse en torno a 100 metros cuadrados.

En segundo lugar, se llevarán a cabo sondeos manuales, con el objetivo de investigar la secuencia estratigráfica del yacimiento. Analizando detenidamente las fotografías de las excavaciones de los años treinta (a falta del informe de la excavación), se ha considerado que la potencia estratigráfica rondaría 1,5 metros desde la cota de suelo actual. El número mínimo de sondeos que se realizará será de dos.

Los sondeos que está previsto realizar y los objetivos que se persiguen con su ejecución son los siguientes;

- Sonda 1. Se realizaría en la zona de limpieza de El Palacio/La Plaza, que constituye la zona de excavación de los años treinta que está previsto limpiar y recuperar. Su ubicación

exacta no conviene ser precisada por el momento y se determinará a medida que avancen dichos trabajos de limpieza, si bien se trazará dentro del espacio de esta zona o en sus inmediaciones, como especifica el pliego de prescripciones técnicas. Las dimensiones del sondeo serán de 3 x 3 metros, si bien podrían variar en función de los resultados que se vayan obteniendo.

- Sondeo 2 (Fig. 5). Se trazaría en el lateral occidental del recinto, hacia el interior de la muralla pero englobando al menos una pequeña parte de la coronación de la misma, visible en un lienzo de varios metros que se interrumpe aquí, a la altura del inicio del parking, donde cabe la posibilidad de que se ubicara una de las puertas del castro o de la ciudad romana, si se observa el boquete o vano actualmente existente. La finalidad inicial de este sondeo será primeramente la de verificar o descartar la existencia o no de dicha puerta, algo que en principio no parece fácil. No obstante, su ejecución servirá para investigar la secuencia estratigráfica en esta zona interior del recinto, con la esperanza de hallar restos de construcciones en el paramento de la muralla o niveles de los diferentes períodos de ocupación del yacimiento. Las dimensiones inicialmente estimadas para este sondeo serían de 3 x 3 metros, si bien podrían variar en función de los resultados que se vayan obteniendo.

Finalizados los trabajos de excavación se realizarán otra serie de actuaciones, valorándose la posibilidad de dejar abierto alguno de los sondeos. Otras actuaciones que se van a realizar son analíticas de los niveles de excavación (sedimentos, polen, carbono 14..., etc.) y señalización en el acceso al castro, en la zona del parking, mediante la instalación de una señal normalizada, incluyendo texto y documentación gráfica.

## EQUIPO, METODOLOGÍA y DURACIÓN DE LOS TRABAJOS

En la fase de trabajo de campo el equipo de excavaciones estará formado por un arqueólogo director, dos operarios de excavación y un ayudante-dibujante, éste último a tiempo parcial, con titulación de arqueólogo, que se incorporará una vez avancen los trabajos, con labores también de dibujante de campo. En la fase de redacción de informes se contará además con una arqueóloga especialista en estudio e inventariado de materiales arqueológicos, integrante habitual del equipo de excavación. La fase de duración de los trabajos de campo será de un mes.

Toda la actuación, excepto si acaso la colmatación de los sondeos una vez finalizados los trabajos (por determinarse, dado el difícil acceso de cualquier máquina al yacimiento) se realizará exclusivamente con medios manuales. En cuanto a los medios a utilizar en la excavación, dado que se trata de una actuación estrictamente manual, se utilizará la herramienta al uso para este tipo intervenciones, a saber; carretillas para retirada de tierras a escombrera, picos, palas, azadas, piquetas, paletas, paletines, cribas... etc., aparte de algún elemento de desbroce manual, que con seguridad será necesario utilizar antes del comienzo propiamente de los trabajos arqueológicos.

En los trabajos de limpieza en la zona de excavación de los años treinta de El Palacio/La Calle se llevará a cabo un registro fotográfico a medida que se desarrollen los trabajos, con recogida de posibles materiales arqueológicos, si bien no se prevé que ésta sea amplia, al tratarse de sedimentos acumulados sobre los restos arquitectónicos y en el área de excavación con el paso del tiempo. La excavación de los sondeos se realizará con metodología arqueológica, utilizando el *sistema Harris* de Unidades Estratigráficas. Para ello se llevará a cabo un registro estratigráfico en fichas de campo, que irán siendo completadas a pie de excavación a medida que avancen los trabajos, fichas que posteriormente serán informatizadas para su incorporación al registro de la excavación. Así mismo se realizarán los dibujos de excavación pertinentes, en plantas, perfiles y secciones, a escala 1/20, referentes a las diferentes ocupaciones históricas del recinto y restos arquitectónicos asociados que se hubieran podido conservar en el subsuelo, quedando incorporados a un archivo de entorno CAD. Una vez dibujada la planta de los restos arquitectónicos puestos al descubierto tras las labores de limpieza en la zona de El Palacio/La Plaza -así como en los sondeos si fuera el caso- se incorporará a la planimetría existente del castro.

En el transcurso de los trabajos de excavación se tomarán las medidas de seguridad necesarias, señalizando y vallando tanto la zona de limpieza como los diferentes sondeos, para evitar cualquier peligro a personas o animales. El tránsito de ganado vacuno por todo el cerro, al no estar deslindada la propiedad del castro y de la finca colindante, supone un inconveniente importante para los trabajos de excavación, debido a la presencia de estos animales en las inmediaciones o incluso dentro del área de excavación, como ya pudimos comprobar en la anterior actuación arqueológica de hace dos años, en la zona de la escultura zoomorfa. Fue necesario vallar todo el perímetro de la excavación para evitar que los animales entraran y causaran destrozos, algo que será necesario volver a hacer ahora.

Los materiales que pudieran ser exhumados (cerámicos, metálicos... etc.) se inventariarán y siglarán para su entrega en el Museo de Salamanca, según la legislación vigente en materia de Patrimonio Histórico y la normativa de entrega de materiales del citado museo. De los más significativos se realizará una documentación fotográfica, además de las láminas de materiales que se consideren necesarias, como es preceptivo para la entrega en el Museo de Salamanca.

Toda la documentación de la excavación se presentará en formato digital. Se proporcionará copia del referido informe al Ayuntamiento de Fuenteguinaldo.

\* \* \* \* \*

## DOCUMENTACIÓN GRÁFICA

FOTO SIGPAC



Fig. 1.- El núcleo del yacimiento, localizado en la mayor parte de su extensión en la masa forestal visible en la fotografía entre el arroyo Roloso, que discurre por el oeste, y el río Águeda, que lo hace por el este (tomado del JIMÉNEZ, LEÓN y MARCOS, 2014).

PLANIMETRÍA

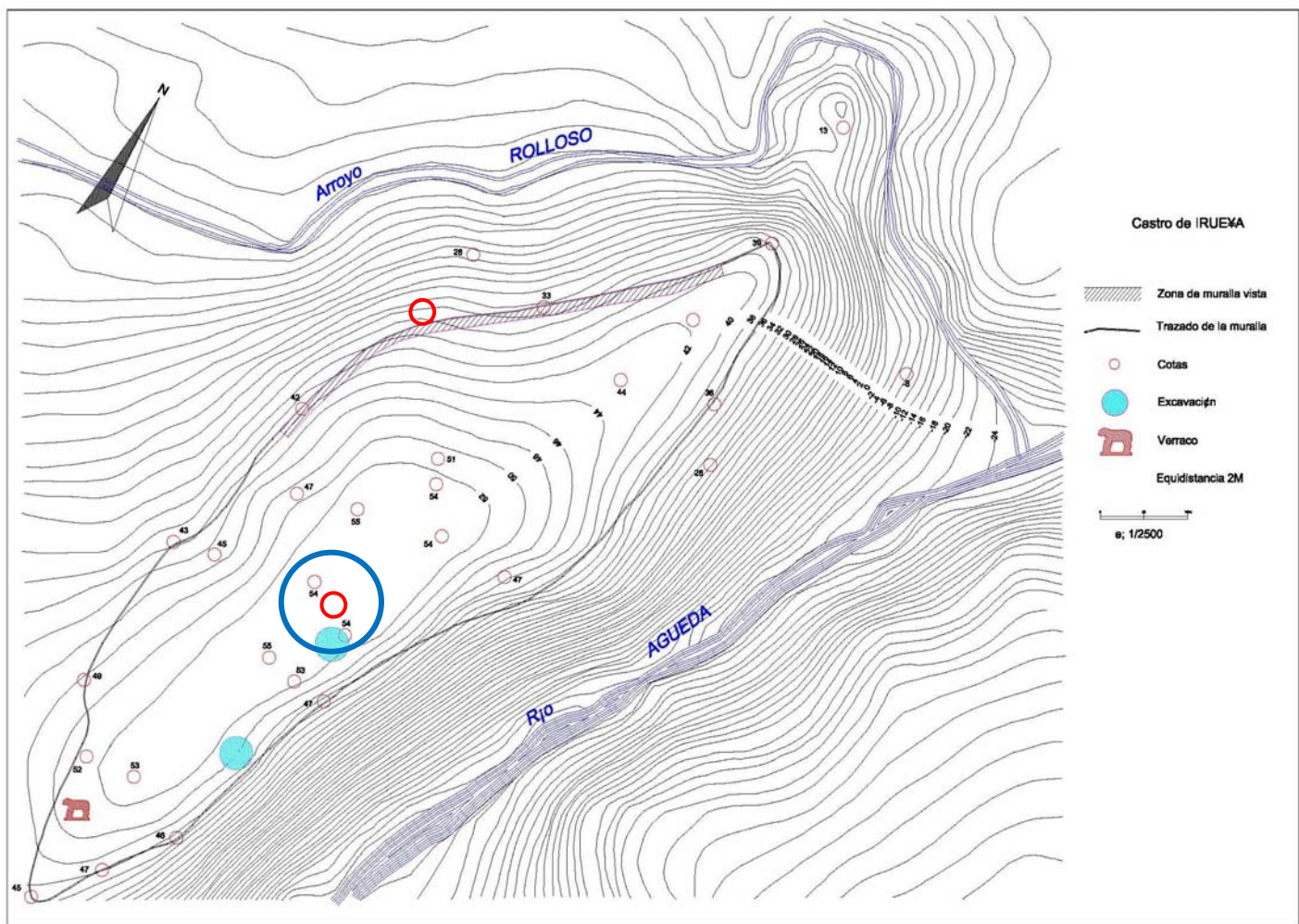

Fig. 2.- Zonas de actuación señaladas en un plano de 1992 (JCyL). El círculo azul señala El Palacio/La Plaza, objeto de limpieza y sondeo. Los círculos rojos pequeños señalan la ubicación aproximada de dos de los sondeos que se efectuarán.

## FOTOGRAFÍAS

### El Palacio/La Plaza; limpieza de restos y sondeo 1



Figs. 3 y 4.- Zona de excavación de los años treinta. Fotografía tomada tras los desbroces efectuados por el Ayuntamiento de la población en 2016-2017. Se limpiará de tierras y sedimentos esta zona y se realizará uno de los dos sondeos preceptivos.

Zona puerta occidental; sondeo 2



Fig. 5.- Ubicación aproximada del otro sondeo que se efectuara; lienzo occidental de muralla que circunda el castro por ese lado. Es por este lateral por el que mejor se conserva la muralla. El vano de la fotografía tal vez indicaría la existencia de una de las puertas del recinto, algo que intentará ser verificado.

\* \* \* \* \*

Fuenteguinaldo, 10 de septiembre de 2018.

A handwritten signature in blue ink, appearing to read 'M. C. Jiménez'.

Fdo.- Manuel Carlos Jiménez / Arqueólogo

**Estudio de Arqueología**

---

**Manuel Carlos  
Jiménez González**

C/ Gutenberg Nº 16, Bajo 2  
37007 Salamanca  
Tfno. móvil 666208279  
manueljimenez@usal.es

